IKA6063
IKA6072
IKA6084
IKA6084ANT
IKA6085
IKA6093

Gebruiksaanwijzing
Inductiekookplaat

Instructions for use
Induction hob

Pelgrim

INHOUDSOPGAVE

Uw inductiekookplaat

Inleiding 4
Beschrijving 5
Bedieningspaneel 7
Meldingen op het display 8

Veiligheid

Temperatuurbeveiliging 9
Kookduurbegrenzer 9
Vermogensregeling 9

Voor het eerste gebruik

Gebruik van de aanraaktoetsen en de schuifregelaar 10
Inductiegeluiden 10
Geschikte pannen 10
Pandetectie 11
Vermogensniveaus 11
Richtlijnen voor het koken 12

Bediening

Bereiding starten 13
Boost 14
Pandetectiesymbool 14
Klaar met koken 15
De automatische opwarmfunctie inschakelen 15
De warmhoudfunctie inschakelen 16
De Bridge-inductiekookzones koppelen 16
Koken pauzeren 17
Herstelfunctie 17
De eierwekker gebruiken 18
De timer gebruiken 19
Kinderslot 20
Grillfunctie 21

Bediening met een gekoppelde afzuigkap

De verbinding tussen kookplaat en afzuigkap maken 22
De instellingen van de afzuiging van de afzuigkap 22
De instelling van de afzuiging van de afzuigkap aanpassen 23

INHOUDSOPGAVE

De intensiteit van de afzuiging aanpassen 24
De afzuiging uitzetten 24
Intensiteit ‘Boost’ van de afzuiging instellen 25
De ingestelde afzuigstand bij ‘semi-automatisch’ aanpassen 25
De timerfunctie van de afzuigkap instellen en uitschakelen 26
De verlichting van de afzuigkap in- en uitschakelen 27
De lichtsterkte van de afzuigkap instellen 27

Gebruikersmenu 28

Vermogensbegrenzer 30

Onderhoud

Reiniging 32

Problemen oplossen

Algemeen 33

Technische specificaties

Informatie over EU-verordening 66/2014 35

Milieuaspecten

Verpakking en apparaat afdanken 38

Gebruikte pictogrammen

Belangrijke informatie

Handig om te weten

Elektrische aansluiting

Inleiding

Gefeliciteerd met uw keuze voor dit toestel van Pelgrim. In het ontwerp van dit product heeft eenvoudige bediening en optimale gebruiksvriendelijkheid centraal gestaan.

Deze kookplaat kan aan een hiervoor geschikte afzuigkap gekoppeld worden. Via de kookplaat kan dan de afzuiging van de afzuigkap op 3 verschillende manieren aangestuurd worden; handmatig, semi-automatisch en volledig automatisch. Kies de manier die het beste bij u past. Uiteraard is er altijd de mogelijkheid om de instellingen zelf aan te passen.

In deze handleiding leest u hoe u dit toestel het best kunt gebruiken. Naast informatie over de bediening, vindt u hier ook achtergrondinformatie die u tijdens het gebruik van het toestel van pas kan komen.

⚠ Lees eerst de separate veiligheidsinstructies voordat u het toestel gebruikt.

Lees deze handleiding door voordat u het toestel in gebruik neemt, en berg de handleiding daarna veilig op voor toekomstig gebruik.

Deze handleiding dient als referentie voor de servicedienst. **Plak het typeplaatje in het daarvoor bestemde kader, achter op de handleiding.** Het typeplaatje bevat alle informatie die de servicedienst nodig heeft om adequaat op uw vragen te reageren.

Beschrijving

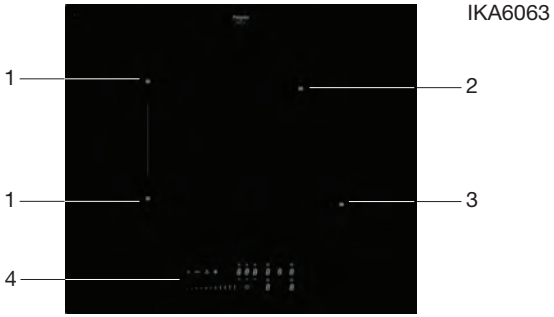

1. Bridge-inductiekookzone 190 x 210 mm / 2,1 kW - 3,0 kW (boost)
2. Kookzone ø 215 mm / 2,3 kW - 3,0 kW (boost)
3. Kookzone ø 175 mm / 1,4 kW - 2,1 kW (boost)
4. Bedieningspaneel

IKA6084ANT

IKA6085

IKA6093

1. Bridge-inductiekookzone 190 x 210 mm / 2,1 kW - 3,0 kW (boost)
2. Kookzone ø 215 mm / 2,3 kW - 3,0 kW (boost)
3. Kookzone ø 175 mm / 1,4 kW - 2,1 kW (boost)
4. Bedieningspaneel
5. Kookzone ø 275 mm / 2,3 kW - 3,0 kW (boost)

Bedieningspaneel

Alle voorbeelden in deze handleiding tonen het bedieningspaneel van een kookplaat met 5 kookzones die niet gekoppeld is aan een afzuigkap. De extra functies die beschikbaar zijn (als er wel een verbinding is gemaakt), worden in een apart hoofdstuk beschreven (zie ‘Bediening met een gekoppelde afzuigkap’).

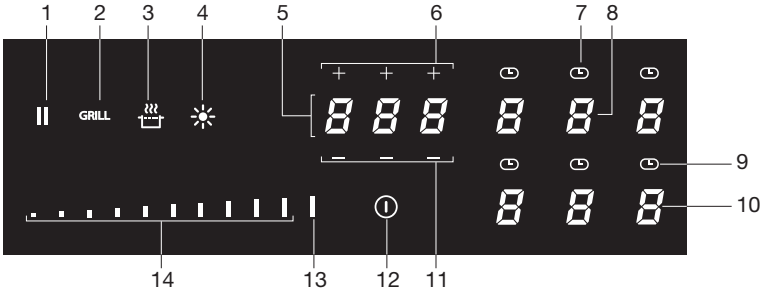

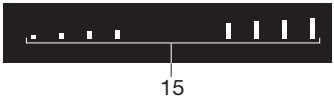

1. Pauzetoets
2. Grilltoets
3. Warmhoudtoets
4. Verlichtingstoets voor de gekoppelde afzuigkap (alleen bruikbaar indien gekoppeld aan een afzuigkap)
5. Timerdisplay
6. Plus-toetsen timer
7. Timerfunctie voor de gekoppelde afzuigkap (alleen bruikbaar indien gekoppeld aan een afzuigkap)
8. Toets en display voor de gekoppelde afzuigkap (alleen bruikbaar indien gekoppeld aan een afzuigkap)
9. Timerfunctie voor elke kookzone
10. Kookzonetoets en kookzonedisplay
11. Min-toetsen timer
12. Aan-/uittoets
13. Boost-toets
14. Schuifregelaar (van stand 0 t/m stand 9) voor:
    - *het instellen van een waarde*
15. Schuifregelaar voor de gekoppelde afzuigkap (alleen bruikbaar indien gekoppeld aan een afzuigkap) met een linker en een rechter deel voor:
    - *het verhogen, verlagen of uitzetten van de afzuiging*

Meldingen op het display

Display kookzone	Beschrijving
0	Vermogensniveau ‘0’ voor een kookzone.
1 9	Vermogensniveau: 1 = lage stand / 9 = hoge stand.
P	Boostniveau actief.
u	Geen (geschikte) pan op de kookzone (pandetectiesymbool).
H ⚠	Restwarmte-indicator: de kookplaat heeft voor elke kookzone een restwarmte-indicator waarmee wordt aangegeven welke kookzone nog warm is. Zelfs als de kookplaat is uitgeschakeld, blijft de indicator ‘**H**’ ingeschakeld zolang de kookzone nog warm is! Raak de kookzones niet aan wanneer deze indicator brandt. **Gevaar! Risico op brandwonden.**
L	Kinderslot actief.
A	Automatische verhitting actief.
u	Warmhoudfunctie actief.
II	Pauzefunctie actief.
n	Gekoppelde Bridge inductie zones actief.
=	Grillfunctie actief.
E	Foutcode: zie hoofdstuk ‘Problemen oplossen’.

Display timer	Beschrijving
0.00	Timer niet ingesteld.
1.25	Timer ingesteld (1 uur en 25 minuten).

Display voor de gekoppelde afzuigkap	Beschrijving
n	Handmatige modus.
n	Semi-automatische modus.
A	Automatische modus.

Lees eerst de afzonderlijke veiligheidsinstructies voordat u het apparaat in gebruik neemt!

Bij de eerste keer dat de kookplaat wordt aangezet, knippert de warmhoudtoets. De kookplaat staat in de instelmodus. Laat de vermogensbegrenzer instellen door een installateur (zie hoofdstuk 'Vermogensbegrenzer') of wacht 2 minuten. Na 2 minuten is de kookplaat klaar voor gebruik.

Temperatuurbeveiliging

Een sensor controleert continu de temperatuur van bepaalde onderdelen van de kookplaat. Elke kookzone is voorzien van een sensor die continu de temperatuur van de bodem van de pan controleert om risico op oververhitting te voorkomen wanneer een pan droogkookt. Bij een te hoge temperatuur wordt de kookstand van de kookplaat automatisch verlaagd of wordt de kookplaat automatisch uitgeschakeld.

Kookduurbegrenzer

De kookduurbegrenzer is een veiligheidsfunctie van uw kookplaat. Deze wordt geactiveerd als u vergeet de kookplaat uit te schakelen. Afhankelijk van het gekozen vermogensniveau wordt de kookduur als volgt begrensd:

Vermogensniveau	Maximale gebruikstijd
1	6 uur
2	6 uur
3	5 uur
4	5 uur
5	4 uur
6	1,5 uur
7	2 uur, 18 min.
8	1 uur, 48 min.
9	1 uur, 30 min.
P (boost)	5 min. (schakelt dan terug naar stand 9)
Warmhoud	2 uur

Vermogensregeling

Twee kookzones die achter elkaar liggen beïnvloeden elkaar. Wanneer deze kookzones tegelijk ingeschakeld zijn, wordt het vermogen automatisch verdeeld. Wanneer de boostfunctie wordt gekozen, wordt de andere kookzone automatisch op een iets lagere stand gezet. Staat een kookzone op boost en u wilt de andere op stand 9 of boost zetten, zal de kookzone met boost automatisch naar een lagere stand gaan. De automatische opwarmfunctie wordt uitgeschakeld.

Gebruik van de aanraaktoetsen en de schuifregelaar

Plaats uw vingertop plat op een toets of op de schuifregelaar voor het beste resultaat. U hoeft geen druk uit te voeren. De aanraaktoetsen reageren alleen op lichte druk van een vingertop. Bedien de toetsen niet met andere objecten. **Na activering van een toets of schuifregelaar klinkt een geluidssignaal.**

Inductiegeluiden

Een tikkend geluid
Dit wordt veroorzaakt door de vermogensbegrenzer op de linker- en rechterzones. Ook bij lagere kookstanden kunt u een tikkend geluid horen.

Pannen maken geluid
Pannen kunnen tijdens het koken geluid maken. Dit wordt veroorzaakt door de energie die van de kookplaat naar de pan stroomt. Bij hoge niveaus is dit bij sommige pannen een heel normaal verschijnsel. Dit is niet schadelijk voor de pannen of de kookplaat.

De ventilator maakt geluid
Het toestel is voorzien van een ventilator om de levensduur van de elektronica te verlengen. Als u het toestel intensief gebruikt, wordt de ventilator ingeschakeld om het toestel te koelen en hoort u een zoemend geluid. De ventilator blijft nog enkele minuten doorwerken nadat de kookplaat is uitgeschakeld.

Geschikte pannen

Voor inductiekoken moet een pan een dikke vlakke bodem hebben (minimaal 2,25 mm). Gebruik pannen van magnetisch materiaal of pannen met een sandwichbodem. De beste pannen om te gebruiken hebben het Class Induction-keurmerk. Andere pannen leveren lagere prestaties. Pannen van koper, aluminium of keramisch materiaal zijn niet geschikt.

⚠ Gebruik alleen pannen met een vlakke bodem. Een holle of bolle bodem kan de werking van de droogkookbeveiliging belemmeren; het toestel kan dan te warm worden. Dit kan tot schade leiden. Schade, ontstaan door het gebruik van ongeschikte pannen of droogkoken, valt buiten de garantie.

⚠ Pannen die op een gaskookplaat zijn gebruikt, zijn niet meer geschikt voor inductiekoken.

⚠ Wees voorzichtig met dunne plaatstaal geëmailleerde pannen! Het emaille kan beschadigen op een hoge stand wanneer de pan te droog is. Door te hoge vermogensstanden kan de panbodem gemakkelijk kromtrekken.

Minimale pandiameter

- De minimale pandiameter per zone is als volgt:
  - *Ø175 mm: minimale pandiameter 90 mm.*
  - *Ø215 mm: minimale pandiameter 110 mm.*
  - *Ø275 mm: minimale pandiameter 130 mm.*
  - *Octa zone: minimale pandiameter 110 mm.*
- Het beste resultaat wordt bereikt met een pan die dezelfde diameter heeft als de kookzone. De kookzone wordt niet ingeschakeld als een pan te klein is.
- Op gekoppelde Bridge inductie kookzones moet de minimale pandiameter 220 mm zijn.

Let op
Zandkorreltjes kunnen krasjes veroorzaken die niet meer te verwijderen zijn. Zet daarom alleen pannen met een schone bodem op de kookplaat. Wij adviseren om pannen op te tillen en niet te verschuiven over de kookplaat.

Pandetectie

- Het pandetectiesysteem detecteert automatisch een pan die op een kookzone wordt geplaatst. Het display van deze kookzone licht feller op en de schuifregelaar verschijnt. Een vermogensniveau kan worden ingesteld.
- Als de kookplaat, na plaatsing van een pan op een kookzone, geen (ijzerhoudende) pan detecteert, gaat het symbool voor pandetectie op het display knipperen. De kookzone schakelt na 20 seconden uit.
- Haalt u tijdens het koken een pan van de kookzone af, dan verschijnt het pandetectie-symbool. De kookzone schakelt uit. Het symbool verdwijnt als u de pan weer terug plaatst. De kookzone schakelt weer in met het eerder ingestelde vermogensniveau.

Vermogensniveaus

De kookzones hebben 9 niveaus en een boostniveau (P). Stel het vermogensniveau in door de schuifregelaar aan te raken. Door over de schuifregelaar te vegen, verandert u de instelling. De stand wordt hoger wanneer u naar rechts schuift. De stand wordt lager wanneer u naar links schuift. Als u uw vinger van de schuifregelaar haalt, begint de kookzone op de ingestelde stand te verwarmen.

Boostfunctie

- Met de boostfunctie kunt u gedurende korte tijd (maximaal 5 minuten) op de hoogste vermogensstand koken. Na het verstrijken van de maximale boost-tijd wordt het vermogen verlaagd naar stand 9.

Richtlijnen voor het koken

Aangezien de instellingen afhankelijk zijn van de hoeveelheid en samenstelling van het gerecht in de pan, geldt de onderstaande tabel alleen als richtlijn.

Gebruik de boost-instelling voor:
- snel aan de kook brengen van voedsel of vloeistof;
- slinken van groene groenten;
- verhitten van olie en vet;
- wokken.

Gebruik instelling 9 voor:
- aanbraden van vlees;
- bereiden van vis;
- bakken van omeletten;
- bakken van gekookte aardappelen;
- frituren van voedsel.

Gebruik instelling 7 en 8 voor:
- bakken van dikke pannenkoeken;
- bakken van wentelteefjes;
- bakken van dikke lappen gepaneerd vlees en gepaneerde vis;
- bakken van bacon (vet);
- koken van rauwe aardappelen;
- doorkoken van pasta;
- bakken van dunne (gepaneerde) lappen vlees.

Gebruik instelling 4-6 voor:
- doorkoken van grote hoeveelheden;
- ontdooien van harde groenten;
- bakken van dikke lappen gepaneerd vlees.

Gebruik instelling 1-3 voor:
- trekken van bouillon;
- stoven van vlees;
- zacht koken van groenten;
- smelten van chocolade;
- pocheren;
- smelten van kaas.

Lees het hoofdstuk ‘Voor het eerste gebruik’ zorgvuldig door voordat u begint met koken. Dit voorkomt onjuist gebruik van de kookplaat.

Bereiding starten

Zorg ervoor dat de onderzijde van de pan en het oppervlak van de kookzone schoon en droog zijn.

1. Raak de aan/uit-toets aan en houd deze 2 seconden vast totdat u een geluidssignaal hoort.
   - *Alle kookzonedisplays geven ‘0’ weer, wat aangeeft dat de inductiekookplaat in de stand-by modus staat.*

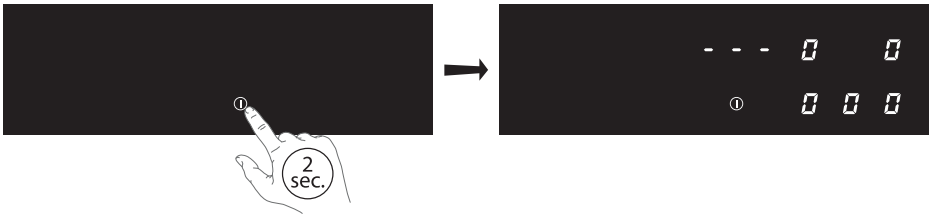

Als de kookplaat 20 seconden niet wordt gebruikt, wordt deze automatisch uitgeschakeld.

2. Plaats een geschikte pan op een kookzone.
   - *De kookzone detecteert de pan automatisch; het display van deze kookzone licht gedurende 10 seconden feller op en de schuifregelaar verschijnt.*

Wanneer de response tijd is verstreken, of tijdens het koken, activeert u de kookzone door de display van de gewenste kookzone handmatig te selecteren.

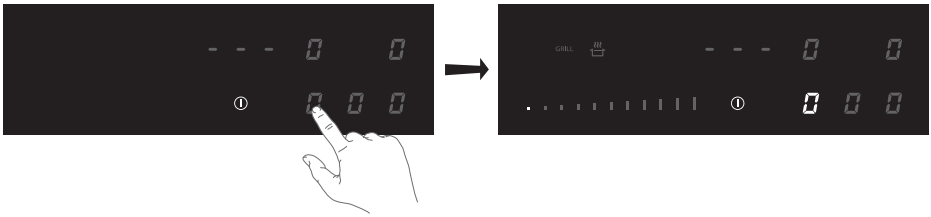

Om een andere kookzone te selecteren, raakt u de toets van de gewenste kookzone aan of plaatst u een tweede pan op een kookzone.

3. Stel binnen 10 seconden het vermogen in door de schuifregelaar aan te raken.
   - ▹ *De kookzone start automatisch op het ingestelde niveau.*
   - ▹ *Stel een hoger of lager vermogensniveau in met de schuifregelaar.*
   - ▹ *Na 10 seconden wordt de schuifregelaar uitgeschakeld en de kookduur teller wordt verborgen.*

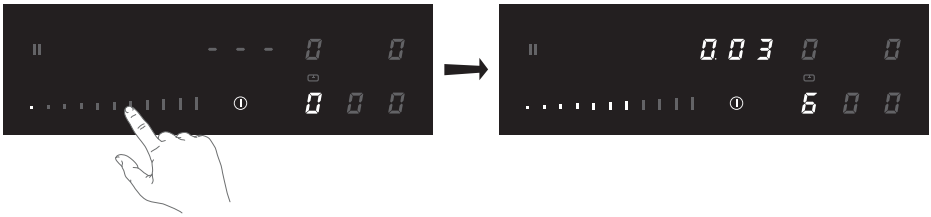

Het timerdisplay geeft de actieve kookduur van een geselecteerde kookzone oplopend weer. Na 10 seconden is de kookduur verdwenen en verschijnt '---'.

Boost

U kunt de boostfunctie gebruiken om max. 5 minuten op de hoogste kookstand te koken. De boostfunctie kan voor maximaal twee naast elkaar liggende kookzones tegelijk gebruikt worden.

1. Raak het einde van de schuifregelaar aan de rechterkant aan om de boostfunctie te selecteren.
   - ▹ *'P' verschijnt op het* display.
   - ▹ *Na het verstrijken van de maximale boosttijd wordt het vermogen verlaagd naar stand 9.*

Pandetectiesymbool

Wanneer het symbool voor pandetectie op het display verschijnt:

- hebt u de pan niet op de juiste kookzone geplaatst;
- is de gebruikte pan niet geschikt voor inductiekoken;
- is de pan te klein of niet goed op de kookzone geplaatst.
  - ▹ *De kookzone werkt niet totdat er een geschikte pan op de kookzone is geplaatst.*

Klaar met koken

1. Zet het vermogensniveau op ‘0’ om de kookzone uit te schakelen.
2. Schakel de inductiekookplaat uit door de aan/uit-toets aan te raken.

*Het symbool **H** wordt weergegeven op het display van de kookzone, als die te heet is om te worden aangeraakt. Het symbool verdwijnt wanneer het oppervlak is afgekoeld tot een veilige temperatuur. U kunt ook energie besparen door een nog hete kookzone te gebruiken om andere pannen te verwarmen.*

De automatische opwarmfunctie inschakelen

Met deze functie wordt de kookzone op het hoogste niveau ingesteld zodat uw pan snel op de gewenste temperatuur is. Na verloop van een bepaalde tijd keert het vermogensniveau weer terug naar het ingestelde vermogen. Deze functie is beschikbaar voor vermogensniveau 1 t/m 8.

Vermogens-niveau	**Opwarmtijd (minuten:seconden)**
1	0:48
2	2:24
3	3:50
4	5:12
5	6:48
6	2:00
7	2:48
8	3:36

1. Schakel de kookplaat in en selecteer de gewenste kookzone.
2. Raak de schuifregelaar ten minste 3 seconden op het gewenste niveau aan (van 1 t/m 8).
   - *In het display verschijnt een ‘A’ afgewisseld met het geselecteerde vermogensniveau. Na afloop van de automatische opwarmtijd schakelt de kookzone automatisch over naar het gekozen niveau, dat permanent op het display wordt weergegeven.*
3. Stop de automatische opwarmfunctie door de kookzone te selecteren en de schuifregelaar aan te raken.

De warmhoudfunctie inschakelen

1. Schakel de kookplaat in en plaats een geschikte pan op een van de kookzones.
2. Raak de kookzonetoets van de gewenste kookzone aan.
   ▹ *De ‘0’ van de geselecteerde kookzone licht duidelijk op en er klinkt een enkele pieptoon.*
3. Raak de warmhoudtoets aan.
   ▹ *Het warmhoudsymbool ‘u’ verschijnt op het display. De warmhoudfunctie is geselecteerd.*

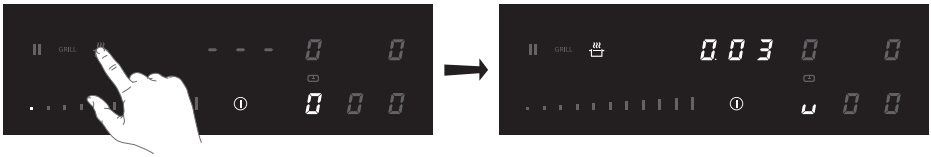

4. Zet het vermogensniveau op ‘0’ of raak de warmhoudtoets aan om de warmhoudfunctie uit te schakelen.

De Bridge-inductiekookzones koppelen

Twee Bridge-inductiezones kunnen worden gekoppeld. Hierdoor ontstaat één grote zone die kan worden gebruikt voor bijvoorbeeld een grillplaat of een grote vispan op hetzelfde vermogen. De pan moet groot genoeg zijn om het midden van de voorste en achterste kookzone te bedekken (minimaal 220 mm).

Koppeling van Bridge-inductiekookzones (afhankelijk van model)

1. Schakel de kookplaat in en plaats een grote pan op de twee Bridge-inductiekookzones.
2. Raak tegelijkertijd de kookzonetoetsen aan de linker- of rechterzijde aan.
   ▹ *Een verbindingssymbool verschijnt op het display van de achterste kookzone om aan te geven dat de twee kookzones zijn verbonden.*

3. Stel het vermogen in door de schuifregelaar aan te raken.
   ▹ *Het display van de voorste kookzone toont het vermogensniveau.*

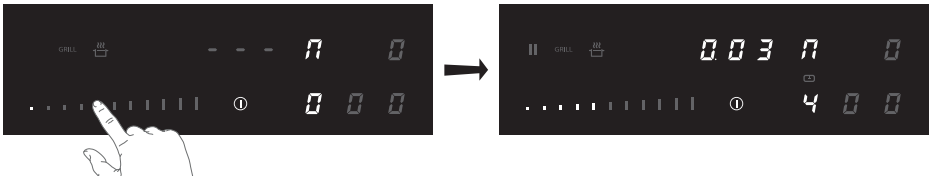

4. Om later het kookvermogen van de verbonden zones te wijzigen, drukt u eerst op de kookzonetoets van de voorste kookzone.

Ontkoppeling van Bridge-inductiekookzones

1. Raak de kookzonetoetsen van de verbonden kookzones tegelijk aan.
   ▹ *Het verbindingssymbool verdwijnt op het display van de achterste kookzone.*

Koken pauzeren

Deze functie stopt de kookactiviteit tijdelijk (max. 10 minuten); timers en tellers worden ook gepauzeerd.

1. Raak de pauzetoets aan en houd deze 2 seconden vast.
   ▹ *Het pauzesymbool wordt weergegeven.*

2. Raak, om door te gaan met koken, opnieuw de pauzetoets aan en houd deze 2 seconden vast tot er een geluidssignaal klinkt.
   ▹ *De pauzetoets knippert.*
3. Raak binnen 10 seconden een willekeurige toets aan en het kookproces wordt vervolgd.
   ▹ *De kookplaat schakelt na 10 minuten automatisch uit als de pauzefunctie niet tussentijds is uitgeschakeld.*

Herstelfunctie

Als de kookplaat met de aan/uit-toets per ongeluk werd uitgeschakeld, kunnen met behulp van de herstelfunctie alle instellingen worden teruggezet.

1. Raak binnen 6 seconden de aan/uit-toets aan en houd deze 2 seconden vast.
   ▹ *De pauzetoets knippert.*
2. Raak onmiddelijk daarna de pauzetoets aan.
   ▹ *De vorige instellingen zijn weer actief.*

De eierwekker gebruiken

De eierwekker is niet aan een kookzone gekoppeld. De eierwekker schakelt de kookzone niet uit.

De kookplaat is ingeschakeld en er is geen kookzone geselecteerd.

1. Raak het timerdisplay aan om de eierwekker in te schakelen.
   - *Op het display van de timer verschijnt ‘0.00’.*

2. Gebruik de toets ‘+’ of ‘-’ om de gewenste tijd in te stellen (van 1 minuut tot 9 uur en 59 minuten).
   - *De linkerpositie van het timerdisplay geeft de uren weer, de overige posities de minuten.*
   - *Wanneer de tijd is ingesteld, begint de tijd na 5 seconden af te tellen.*
   - *Op het timerdisplay wordt de resterende tijd weergegeven.*
   - *De laatste 10 minuten wordt in minuten en seconden weergegeven.*
   - *‘0.00’ knippert en het alarm klinkt wanneer de ingestelde tijd is verstreken.*
3. Raak het timerdisplay aan om het alarm uit te schakelen.
   - *Het alarm stopt na 2 minuten automatisch.*

Raak het timerdisplay aan en raak vervolgens de toetsen ‘-’ aan om de tijd in te stellen op ‘000’ om voortijdig de eierwekker uit te schakelen.

Als de kookplaat uitgeschakeld is; raak tweemaal achter elkaar de aan/uit-toets aan om voortijdig de eierwekker uit te schakelen.

De timer gebruiken

De timer is gekoppeld aan een kookzone. Nadat de ingestelde tijd is verstreken schakelt de kookzone automatisch uit.

De kookplaat is ingeschakeld en voor minimaal één kookzone is het vermogen ingesteld.

1. Raak het timersymbool boven de betreffende kookzone aan.
   - *Op het display van de timer verschijnt '0.00' en het geselecteerde timersymbool knippert.*

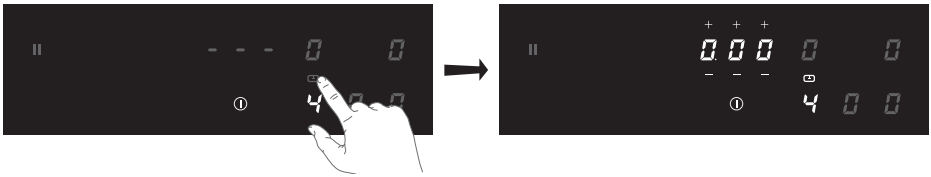

2. Gebruik de toets '+' of '-' om de gewenste tijd in te stellen (van 1 minuut tot 1 uur en 59 minuten).
   - *De linkerpositie van het timerdisplay geeft de uren weer, de overige posities de minuten.*
   - *Wanneer de tijd is ingesteld, begint de tijd na 5 seconden af te tellen.*
   - *Raak de betreffende kookzone toets aan om de resterende tijd weer te geven.*
   - *Het timersymbool van de actieve kookwekkers licht helder op.*
   - *De laatste 10 minuten wordt in minuten en seconden weergegeven.*
   - *De geselecteerde kookzone wordt automatisch uitgeschakeld zodra de ingestelde tijd is verstreken.*
   - *De timer knippert en het alarm klinkt wanneer de ingestelde tijd is verstreken.*
3. Raak een toets aan om het alarm uit te schakelen.
   - *Het alarm stopt automatisch na 2 minuten.*

Alle kookzones (en ook de afzuigkap) kunnen tegelijkertijd een ingestelde timer hebben.

De vooraf ingestelde kookduur wijzigen

U kunt de kookduur op elk gewenst moment wijzigen.

1. Raak het timersymbool boven de betreffende kookzone aan om de zone te selecteren waarvan u de kookwekker wilt aanpassen.
   - *Een aan de kookwekker gekoppelde zone is te herkennen aan het helder verlichte timersymbool boven het kookzonedisplay.*
   - *Het timerdisplay toont de ingestelde tijd.*
2. Gebruik de toetsen '+' of '-' om de tijd te wijzigen.

De resterende kookduur controleren

1. Druk op de kookzonetoets om de zone te selecteren waarvan u de resterende tijd wilt bekijken.
   - ▹ *Een aan de kookwekker gekoppelde zone is te herkennen aan het helder verlichte timersymbool boven het kookzonedisplay.*
   - ▹ *De timer geeft de resterende tijd van de geselecteerde kookzone weer.*
   - ▹ *Tijdens de laatste 10 minuten van de looptijd wordt de resterende tijd in minuten en seconden weergegeven.*

De timer uitschakelen

Voer de volgende stappen uit om de timer uit te schakelen voordat de ingestelde tijd is verstreken:

1. Druk op het timersymbool boven de betreffende kookzone om de zone te selecteren waarvan u de kookwekker wilt uitschakelen.
   - ▹ *Een aan de kookwekker gekoppelde zone is te herkennen aan het helder verlichte timersymbool boven het kookzonedisplay.*
2. Raak de toets(en) '-' aan om de tijd in te stellen op '0.00'.
   - ▹ *Het timersymbool is nu niet meer helder verlicht.*

Kinderslot

Kinderslot inschakelen

1. Schakel de kookplaat in.
2. Raak een willekeurige kookzonetoets 3 seconden aan.
3. Laat de toets los en schuif van links naar rechts over de schuifregelaar.
   - ▹ *Alle displays tonen het symbool 'L'.*

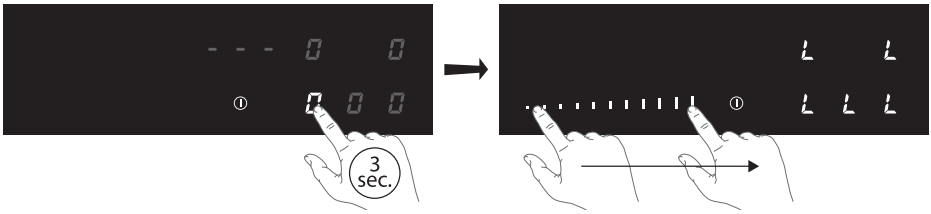

   - ▹ *De kookplaat is nu vergrendeld. Na 10 seconden wordt de kookplaat automatisch uitgeschakeld.*

Kinderslot uitschakelen

1. Schakel de kookplaat in.
2. Raak een willekeurige kookzonetoets 3 seconden aan.
3. Laat de toets los en schuif van rechts naar links over de schuifregelaar.

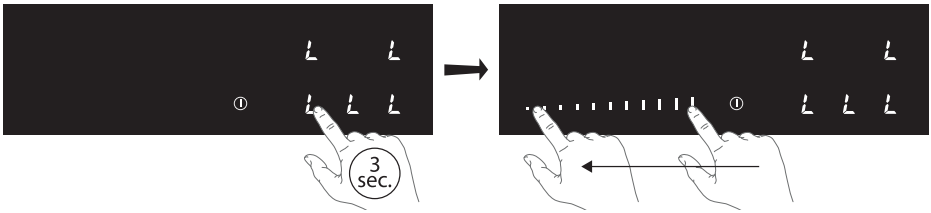

▹ *Het symbool “L” verdwijnt in alle displays; het kinderslot is nu gedeactiveerd.*

Grillfunctie

1. Schakel de kookplaat in en plaats een grillplaat op twee bridge-inductiekookzones.
2. Raak de kookzonetoets van de voorste zone aan.

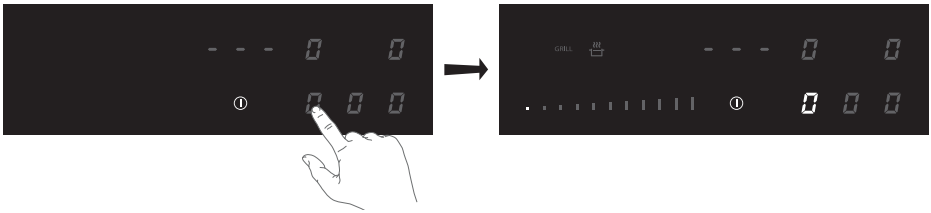

3. Raak vervolgens de grilltoets aan.
   ▹ *Het verbindingssymbool verschijnt op het achterste kookzonedisplay en het grillsymbool op het voorste kookzonedisplay.*

4. Stel een vermogensniveau in voor de grill door de schuifregelaar aan te raken.
   ▹ *De grillfunctie is geactiveerd.*

De grillstand wijzigen of de grillfunctie uitschakelen

1. Raak de kookzonetoets van de zone linksvoor aan en wijzig de grillstand door de schuifregelaar aan te raken of raak de grilltoets aan om de grillfunctie uit te schakelen.

De verbinding tussen kookplaat en afzuigkap maken

De verbinding met een afzuigkap is standaard niet actief. De verbinding met de afzuigkap moet eerst gemaakt worden.

Volg de stappen in het hoofdstuk 'Gebruikers menu' om de verbinding met de afzuigkap te activeren (menucode U9).

Er moet ook een instelling in de afzuigkap gedaan worden; zie hiervoor de handleiding van de afzuigkap.

Kijk op onze website voor de volledige reeks afzuigkappen die verbonden kunnen worden aan uw kookplaat.

De instellingen van de afzuiging van de afzuigkap

De kookplaat kan de afzuiging van de afzuigkap op 3 verschillende manieren aansturen; handmatig, semi-automatisch en volledig automatisch. Als de kookplaat wordt ingeschakeld, is de laatst geselecteerde instelling (voordat de kookplaat werd uitgeschakeld) actief.

Bij het inschakelen van de kookplaat toont het display de instelling van de afzuiging (standaard ingesteld op semi-automatisch).

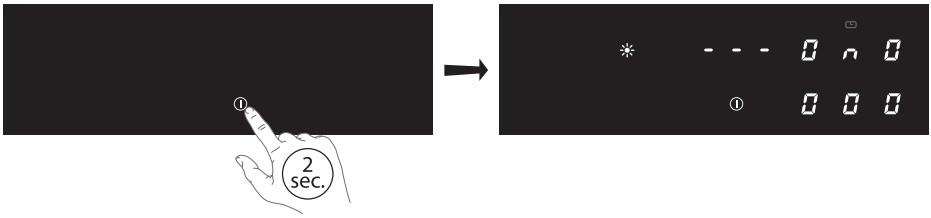

Handmatig
Deze instelling is voor de gebruiker die de volledige controle over de afzuigkap wil behouden, zonder dat de afzuiging automatisch aan gaat.

Semi-automatisch
Deze instelling is voor de gebruiker die gewend is de afzuigkap op een vaste afzuigstand te gebruiken. De afzuiging start automatisch op de ingestelde afzuigstand zodra een kookzone actief is. Als de kookplaat uitgeschakeld wordt, werkt de afzuiging nog gedurende 10 minuten en stopt dan automatisch.

Automatisch
Deze instelling is voor de gebruiker die wil dat de afzuiging automatisch aanpast wordt aan de intensiteit van het koken. De afzuiging start automatisch zodra een kookzone actief is en de afzuiging is afhankelijk van het gebruik van de kookplaat. Als de kookplaat uitgeschakeld wordt, werkt de afzuiging nog gedurende 10 minuten en stopt dan automatisch.

De instelling van de afzuiging van de afzuigkap aanpassen

1. Raak 3 seconden het display van de gekoppelde afzuigkap aan.
   - ▹ *De schuifregelaar verschijnt en na 3 seconden klinkt er een geluidssignaal. De instelling is aangepast van 'Semi-automatisch' naar 'Automatisch'.*

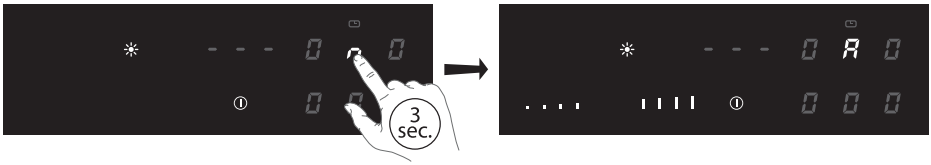

Voer dezelfde handeling uit om van 'Automatisch' naar 'Handmatig' of om van 'Handmatig' naar 'Semi-automatisch' te gaan.

- ▹ *De instelling is hier aangepast van 'Automatisch' naar 'Handmatig'.*

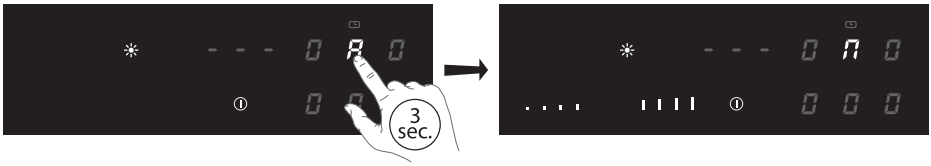

- ▹ *De instelling is hier aangepast van 'Handmatig' naar 'Semi-automatisch'.*

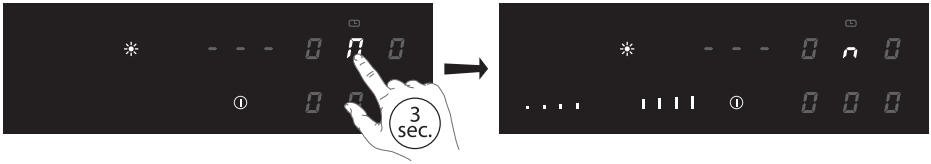

De intensiteit van de afzuiging aanpassen

De intensiteit van de afzuiging kan alleen bij de instellingen ‘Handmatig’ en ‘Semi-automatisch’ aangepast worden. Gebeurt dit bij de instelling ‘Automatisch’, dan verandert de instelling naar ‘Handmatig’.

1. Raak het display van de gekoppelde afzuigkap aan.
   - *Het linker en rechter deel van de schuifregelaar wordt getoond.*

De schuifregelaar toont alleen een linker en rechter deel dat aangeraakt kan worden. Met uw vinger schuiven is niet mogelijk.

2. Gebruik de schuifregelaar om de intensiteit aan te passen.
   - *Raak het linker gedeelte aan om de intensiteit te verlagen.*
   - *Raak het rechter gedeelte aan om de intensiteit te verhogen.*

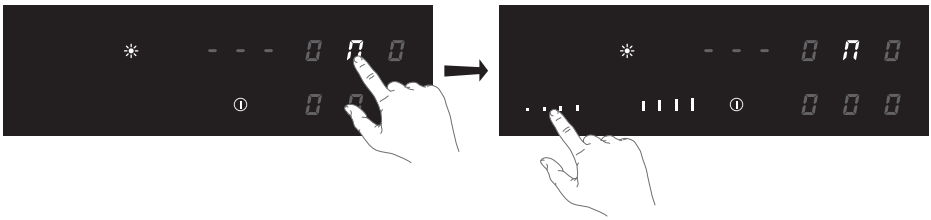

De afzuiging uitzetten

1. Raak het display van de gekoppelde afzuigkap aan.
   - *Het linker en rechter deel van de schuifregelaar wordt getoond.*
   - *Raak 3 seconden het linker gedeelte van de schuifregelaar aan om de afzuiging uit te zetten.*

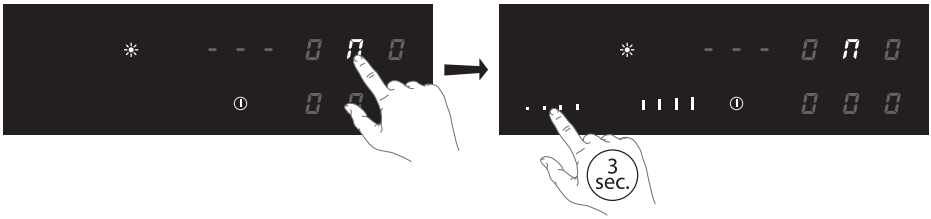

Intensiteit ‘Boost’ van de afzuiging instellen

U kunt intensiteit ‘Boost’ gebruiken om max. 6 minuten met de hoogste intensiteit af te zuigen.

1. Raak het display van de gekoppelde afzuigkap aan.
   - ▹ *Het linker en rechter deel van de schuifregelaar wordt getoond.*
2. Raak 3 seconden het rechter gedeelte aan om ‘Boost’ te activeren.

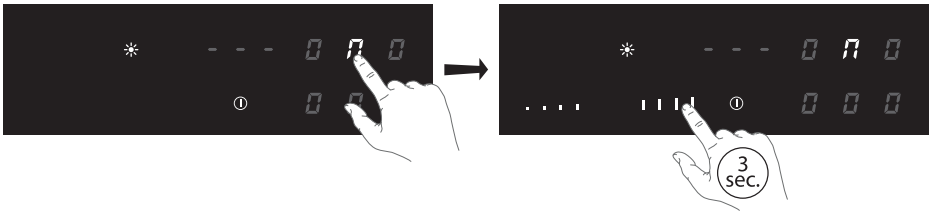

De intensiteit ‘Boost’ kan handmatig geannuleerd worden door de afzuiging uit te zetten of door een andere intensiteit te kiezen met de schuifregelaar.

De ingestelde afzuigstand bij ‘semi-automatisch’ aanpassen

1. Raak binnen 10 seconden het display van de gekoppelde afzuigkap aan, nadat voor een kookzone het vermogen is ingesteld.
2. Gebruik de schuifregelaar om de ingestelde afzuigstand aan te passen.
   - ▹ *Raak het linker gedeelte aan om de intensiteit te verlagen.*
   - ▹ *Raak het rechter gedeelte aan om de intensiteit te verhogen.*

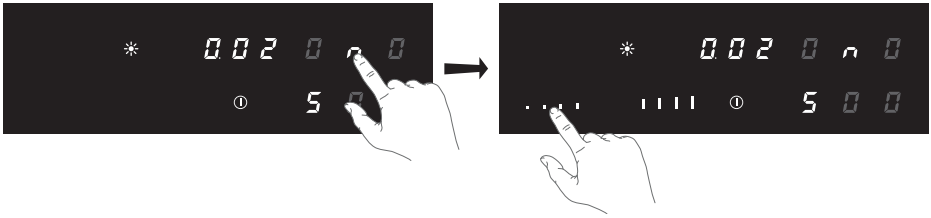

De volgende keer zal deze afzuigstand automatisch worden ingeschakeld. Wordt de afzuigstand niet binnen 10 seconden aangepast, dan is het een tijdelijke wijziging en wordt de nieuwe intensiteit niet bewaard.

De timerfunctie van de afzuigkap instellen en uitschakelen

Als de timer van de afzuigkap is ingesteld, zal de afzuigkap na het uitschakelen van de kookplaat nog blijven werken totdat de ingestelde tijd verstreken is.

Bij semi-automatisch en automatisch staat de timer standaard ingesteld op 10 minuten. Deze tijd kunt u aanpassen.

De timer instellen

1. Raak het timersymbool van de gekoppelde afzuigkap aan.
   - ▹ *Het timersymbool licht helder op.*
   - ▹ *Het display toont 10 minuten.*
2. Gebruik de toets '+' of '-' om de tijd aan te passen.
   - ▹ *De tijd begint automatisch af te tellen nadat de kookplaat is uitgeschakeld.*
   - ▹ *De afzuigkap wordt na de ingestelde tijd uitgeschakeld.*

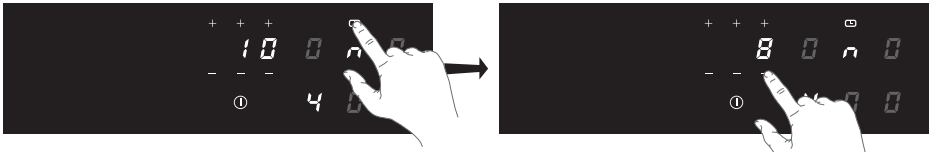

De timer uitschakelen

De kookplaat is uitgeschakeld en de timer van de afzuigkap telt af. Het timersymbool knippert.

1. Raak het knipperende timersymbool van de gekoppelde afzuigkap aan om de timer uit te schakelen voordat de ingestelde tijd is verstreken.
   - ▹ *De afzuigkap schakelt uit.*

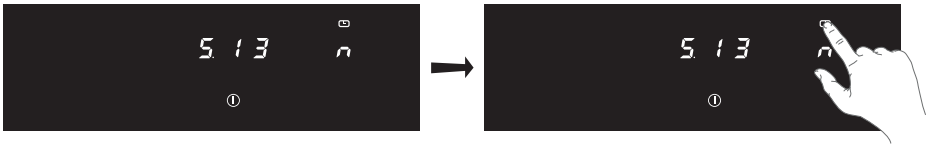

De verlichting van de afzuigkap in- en uitschakelen

Bij het inschakelen van de kookplaat gaat de verlichting van de afzuigkap automatisch aan. De verlichtingstoets is verlicht.

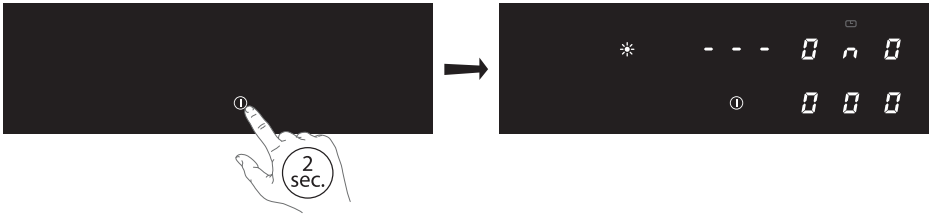

1. Raak de verlichtingstoets kort aan om de verlichting van de afzuigkap uit te schakelen.
2. Raak nogmaals de verlichtingstoets kort aan om de verlichting van de afzuigkap weer in te schakelen.

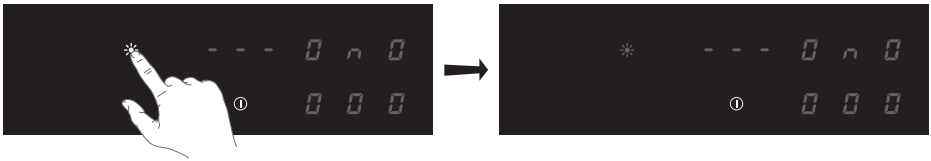

Bij het uitschakelen van de kookplaat blijft de verlichting aan. Zet handmatig de verlichting uit.

De lichtsterkte van de afzuigkap instellen

1. Raak de verlichtingstoets aan en houd deze 2 seconden vast totdat de schuifregelaar verschijnt.
   - ▹ *De schuifregelaar toont de huidige lichtsterkte.*
2. Stel een hogere of lagere lichtsterkte in met de schuifregelaar.

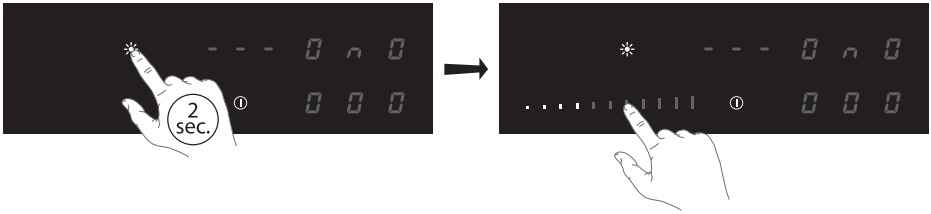

In het gebruikersmenu kan de gebruiker de signaleringen van de kookplaat naar wens instellen. Het gaat hierbij om zowel akoestische (toon en volume) als visuele signaleringen. Tevens is het mogelijk om in dit menu de verbinding met een afzuigkap te activeren.

1. Raak binnen drie seconden de aan/uit-toets twee keer aan.
   - *De pauzetoets knippert.*
2. Raak de pauzetoets aan en houd deze vast.
3. Raak vervolgens, met de klok mee, elke kookzonetoets aan (begin met de kookzonetoets links voor).

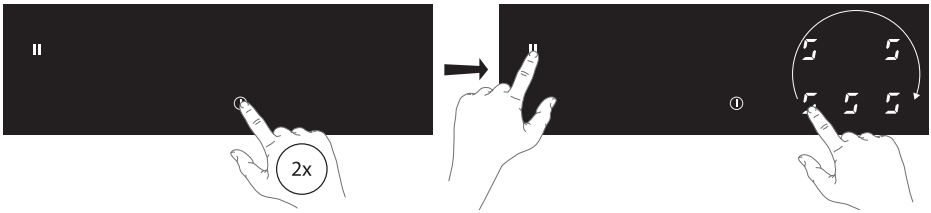

4. Laat de pauzetoets los.
   - *“U” knippert afwisselend met een nummer tussen 2 en 9 op het display van de kookzone links achter.*
   - *De configuratiewaarde verschijnt op het display van de kookzone links voor.*
5. Raak de kookzonetoets van de kookzone links achter aan en kies met de schuifregelaar het juiste nummer van het menu (zie tabel).

6. Raak de kookzonetoets van de kookzone links voor aan en kies de juiste waarde (zie tabel).
7. Bevestig de instelling door de aan/uit-toets aan te raken totdat u een geluidssignaal hoort.

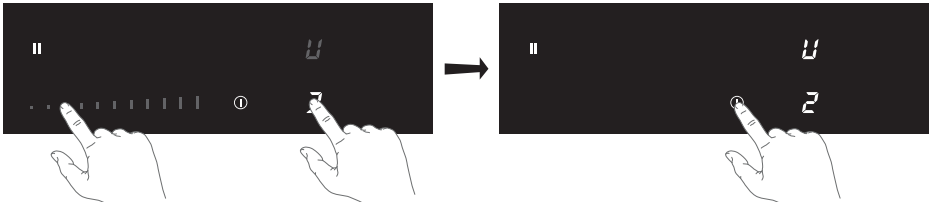

Onderstaande tabel geeft de mogelijke instellingen weer.

Menucode	Beschrijving	Configuratiewaarde
U2	Volume van de toetsen	1 - 9 (standaard: 9, maximaal)
U3	Volume van geluidssignaal	1 - 9 (standaard: 9, maximaal)
U4	Helderheid van display	0 - 9 (standaard: 0, meest helder)
U5	Timer animatie	0: Timer animatie uit 1: Timer animatie aan (standaard)
U6	Automatische pandetectie	0: Automatische pandetectie uit 1: Automatische pandetectie aan (standaard)
U7	Lengte van geluidssignaal	0: gedurende 120 sec. (standaard) 1: gedurende 10 sec. 2: geen geluidssignaal
U9	Verbinding met een afzuigkap	0: Geen verbinding (standaard) 1: Verbinding met een afzuigkap

Reiniging

Activeer het kinderslot voordat u begint met het reinigen van de kookplaat.
Wij raden u aan het apparaat na elk gebruik te reinigen. Zo voorkomt u dat overgekookt eten de glasplaat kan beschadigen.

Dagelijkse reiniging

1. Gebruik een vochtige doek en een mild reinigingsmiddel (afwasmiddel) om het apparaat te reinigen.
2. Droog het apparaat af met een stukje keukenrol of een doek.

Sterk vervuild glas

1. Verwijder resten van voedsel, verbrand vet, suiker of hardnekkige vlekken direct met een schraper van de kookplaat, zelfs als de kookplaat nog heet is! Suiker en/of andere voedselresten kunnen het glaskeramische oppervlak blijvend beschadigen.
2. Nadat u de hardnekkige vlekken van het glas hebt verwijderd, voert u de stappen van de dagelijkse reiniging uit om de kookplaat schoon te maken.
3. Als het reinigingsresultaat niet naar wens is, kunt u de bovenstaande reinigingsstappen zo vaak als nodig herhalen.

Gebruik geen bijtende reinigingsmiddelen; deze kunnen krassen veroorzaken. Gebruik geen staalwol, schuursponsjes of andere scherpe voorwerpen om het apparaat te reinigen.

De kookplaat kan door het kookproces nog steeds erg heet zijn! Raak het oppervlak niet rechtstreeks aan. Gebruik indien gewenst ovenwanten om verbranding te voorkomen tijdens het schoonmaken direct na het koken.

Algemeen

Wanneer u een barst in het glas ziet (hoe klein ook), schakelt u de kookplaat onmiddellijk uit, haalt u de stekker uit het stopcontact en zet u de (automatische) zekering(en) in de meterkast uit. Bij een permanente aansluiting zet u de stroomtoevoer op nul. Neem contact op met de servicedienst.

Tabel voor probleemoplossing
Als het toestel niet naar behoren werkt, betekent dit niet altijd dat het defect is. Probeer het probleem eerst zelf op te lossen door de onderstaande punten na te lopen. U kunt voor meer informatie ook terecht op de website.

Probleem	Mogelijk oorzaak	Oplossing
Wanneer u de kookplaat voor het eerst inschakelt, gaat het display branden.	Dit is de standaardprocedure bij opstarten.	Het toestel werkt correct. Wacht 2 minuten voordat u de kookplaat in gebruik neemt.
De kookplaat geeft bij de eerste paar kookbeurten een lichte geur af.	Het nieuwe toestel wordt opgewarmd.	Dit is normaal en verdwijnt wanneer het toestel een paar keer is gebruikt. Ventileer de keuken.
De pannen maken geluid tijdens het koken.	Dit wordt veroorzaakt door de energie die van de kookplaat naar de pan stroomt.	Dit is normaal bij bepaalde pannen wanneer een hoge kookstand wordt gebruikt. Dit is niet schadelijk voor de pannen of de kookplaat.
De cirkel van de panbodem blijft zichtbaar na reiniging.	Er is een vieze panbodem gebruikt op de kookzone.	Reinig de inductiekookplaat met een reinigingsmiddel voor keramische kookplaten en verwijder het vuil/vet van de bodem van de pan.
Een kookzone stopt plotseling en er klinkt een geluidssignaal.	De vooraf ingestelde tijd is verstreken.	Schakel het alarm uit door de timertoets aan te raken.
De kookplaat werkt niet en het display geeft niets weer.	Het toestel krijgt geen stroom door een defecte kabel of onjuiste verbinding.	Controleer de zekeringen en de elektriciteitsschakelaar en het stopcontact.
Bij het inschakelen van de kookplaat springt de zekering.	De kookplaat is verkeerd aangesloten.	Controleer de elektrische aansluitingen.
Foutcode ⌐ of Er03	Het bedieningspaneel is vuil of er ligt water op.	Reinig het bedieningspaneel.
	U hebt twee of meer toetsen tegelijk aangeraakt.	Bedien maar één toets tegelijk.

Probleem	Mogelijk oorzaak	Oplossing
Foutcode E2 of EH	Het apparaat is te heet.	Laat het apparaat afkoelen.
Foutcode E5 of E6	Stroomuitval/ voedingsspanning verkeerd.	Laat de stroomaansluiting controleren door een installateur.
Foutcode E8	De luchtinlaat is geblokkeerd.	Controleer de luchtinlaat.
Foutcode E		Haal de stekker uit het stopcontact en sluit het toestel weer aan.
Andere foutcode	Ander defect.	Neem contact op met de servicedienst.